

Tramo 09
Utrera – Alcalá de Guadaíra
(18,7 km)





Partiendo de la iglesia de Santiago de Utrera recorremos las calles de Ruiz Gijón, de la Fuente Vieja y de la Corredera. Atravesamos la Plaza de la Trianilla y continuamos por la parte derecha de la avenida del General Giráldez y calle del Comercio (crta. Utrera-Sevilla).

En la quinta rotonda a partir de la Plaza de la Trianilla giramos a la derecha para tomar por la calle del Progreso hasta llegar a una bifurcación.

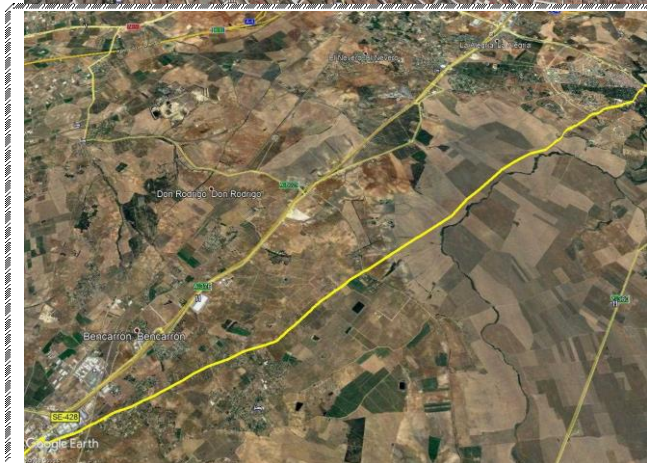

Cogemos la calle de la izquierda para pasar por encima del ferrocarril Sevilla-Málaga (km. 2,7) y desde el km. 2,7 hasta el 4,0 seguiremos rectos por el carril asfaltado obviando los distintos enlaces de caminos que se nos cruzan hasta llegar a un camino de tierra.

Cuando llegemos a un desvío en forma de “T” (km. 8,7) seguiremos la senda en la misma dirección que traíamos. Todo seguido.

Desde el km. 10 hasta el 11 nos acompaña, a nuestra derecha, el margen del río Guadaíra.



A unos 9 km desde que el camino se hizo de tierra (km. 14,7) y después de pasar un pequeño vado que, en tiempo de crecida, nos podría ocasionar un pequeño problema, iniciaremos la subida a la llamada Cuesta Carretilla, última dificultad de la etapa, para llegar hasta Alcalá.

Pasaremos junto a una fuente de agua no potable que queda a nuestra derecha, y a la izquierda el Hotel “Hacienda La Botica”.

Un poco más adelante nos encontraremos con el Club de tenis Oromana y una serie de galerías de tiro (enfrente una cantera) y los Pinares de Oromana.

Más adelante enlazamos con la Avda. de Portugal, que sale a nuestra derecha. Continuamos por esta avenida hasta llegar a los dos puentes sobre el río Guadaíra, uno de ellos de época romana, el cual nos conducirá al casco antiguo de la ciudad.



Después de pasar el puente, pasearemos por Plaza El Perejil, calle Sánchez Perrier.

Subiendo por la misma llegaremos a la parroquia de Santiago y calle Santiago.

Fin del tramo 9

Plano I. G. N.

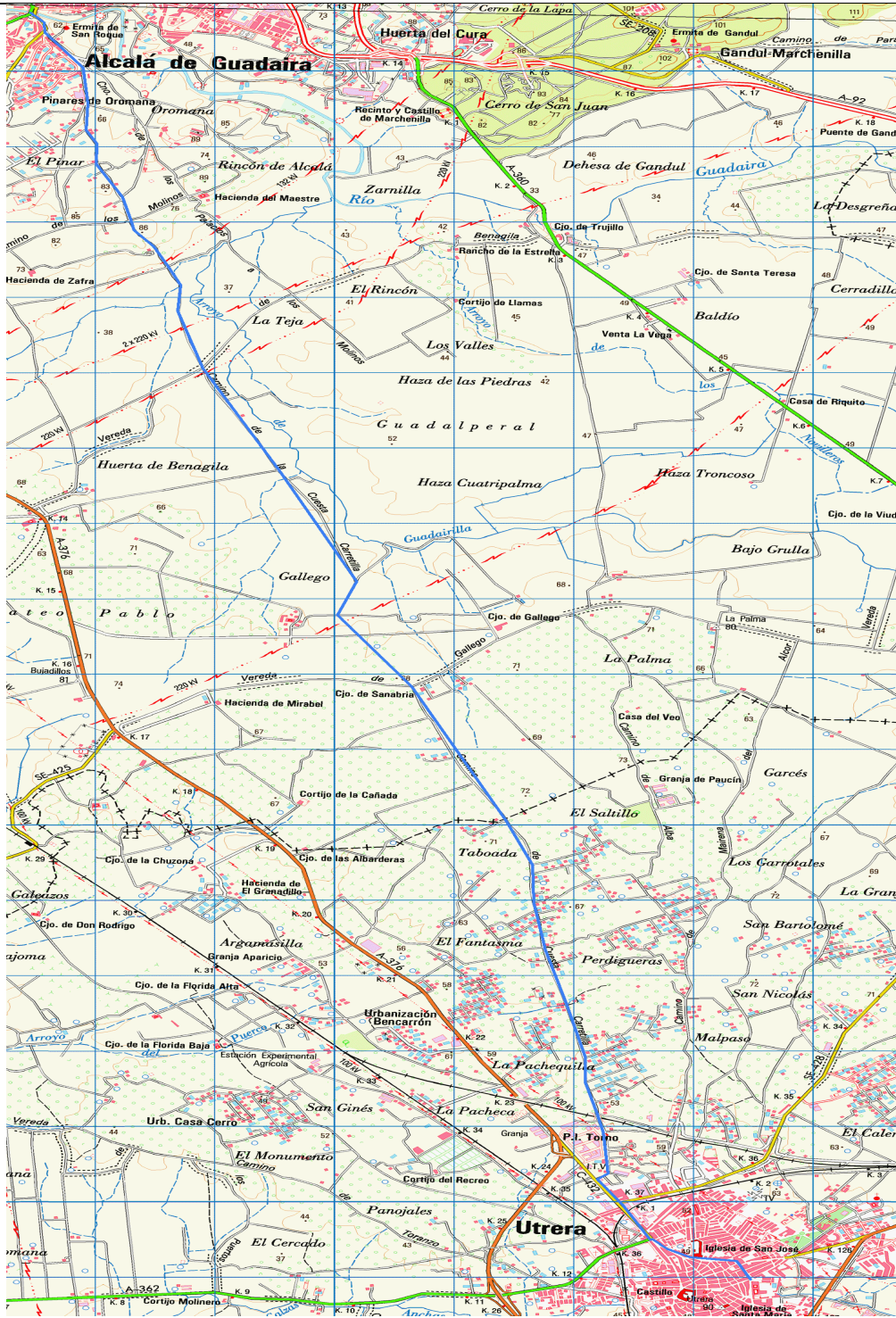

Perfil



Historia

Alcalá de Guadaira fue fundada en la época de los Turdetanos, se sabe por los yacimientos prehistóricos y dólmenes de la época Calcolítica.

Su antiguo nombre fue Hiempia, así la llamaban los Griegos. Posteriormente los romanos le cambiaron el nombre por el de Ordo Hienipense, ellos construyeron el puente que hasta nuestros días se conserva y atraviesa el río.

Posteriormente, durante la reconquista de los Árabes, se construyó un gran Castillo con 2 patios y 11 torres estratégicamente situado en lo mas alto de la población sobre una antigua construcción Romana, ellos bautizaron la ciudad nuevamente con el nombre de "Al Kalat Wad Aire" (El Castillo del Río Aira), y de ahí su actual nombre.

En 1248 el Castillo fue entregado a Fernando III por el rey Granadino Aben Alamar, pero no sería hasta 1253 cuando después del reparto de Alfonso X pasara a depender de los Fueros de Sevilla. Convirtieron entonces el Castillo en prisión y pasaron por ella D. Diego García Calatrava, el Arzobispo de Braga, don Juan Cardella y al III Duque de Osuna y Don Pedro Girón, entre otros.

Posteriormente fue propiedad del Conde de Arcos y luego del Conde de Niebla.

¿Qué ver?	¿Dónde comer?	¿Dónde dormir?
<p>Parroquia de Santiago el Mayor, comenzada a construir en el siglo XV.</p> <p>Parroquia de San Sebastián, templo de estilo mudéjar del siglo XVI.</p> <p>Iglesia de San Miguel, estilo mudéjar, construida en el siglo XIV y destruida casi en su totalidad en 1808. Reconstruida en la década de 1960.</p> <p>Ermita de San Roque.</p> <p>Convento de Santa Clara.</p> <p>Santuario de la Nuestra Señora del Águila, de estilo mudéjar, construida en el siglo XIV como parroquia principal de la villa.</p> <p>Iglesia de San Juan Evangelista de Gandul.</p> <p>Capilla del Colegio Salesiano. Antigua iglesia del convento de los carmelitas.</p> <p>Capilla de la Hermandad del Santo Entierro Antigua capilla sacramental de la iglesia del Convento Carmelita.</p>	<p>El Churrasco 2: C/ Triana, 8.</p> <p>El Lagar Mesón: Plaza del Pan, nº 5. (junto al Recinto Ferial).</p> <p>Bodegón El Liebre: C/ Duquesa de Talavera, 87.</p> <p>Mesón Pájaro Azul: C/ Mairena, 67.</p> <p>La Talega de Frajuán: C/ José Agustín Soriano León, 22.</p> <p>Restaurante Las Pérgolas: Avda. Portugal, s/n.</p> <p>Restaurante Nuevo Coliseo: Plaza de la Zarzuela, s/n.</p> <p>Restaurante Mario en Pinichi: C/ Orellana, 35.</p> <p>Restaurante El Rincón de Bernardo: C/ Silos, 39.</p> <p>Restaurante Montecarmelo: Ctra. Sevilla - Málaga, km. 11.</p> <p>Hostal Nueva Andalucía: Ctra. Sevilla - Utrera, km. 9.8.</p>	<p>Albergue Vía Adriana: C/ San Sebastián, 2 Teléfono: 954 914 012 Móvil: 644 370 249</p> <p>Albergue AFAR, Asociación Nacional Centro CAPI: Carretera A-392, km. 1,5 - c/Emilia Pardo Bazán.</p> <p>Hostal Nueva Andalucía: Ctra. Sevilla - Utrera, km. 9.8.</p> <p>Hotel Sandra: Plaza de la Zarzuela, s/n.</p> <p>Hotel Hacienda La Botica: Ctra. Alcalá - Utrera, km. 2,5.</p> <p>Hotel Guadaira: Mairena, 8.</p> <p>Hotel Alkalat: Ctra. Sevilla - Utrera, km. 11,2 (Salida 11).</p> <p>Hotel Oromana: Avda. de Portugal, s/n.</p> <p>Hotel Hacienda La Botica: Ctra. Alcalá - Utrera, km. 2,5.</p> <p>Hotel Guadaira: Mairena, 8.</p>